P509246

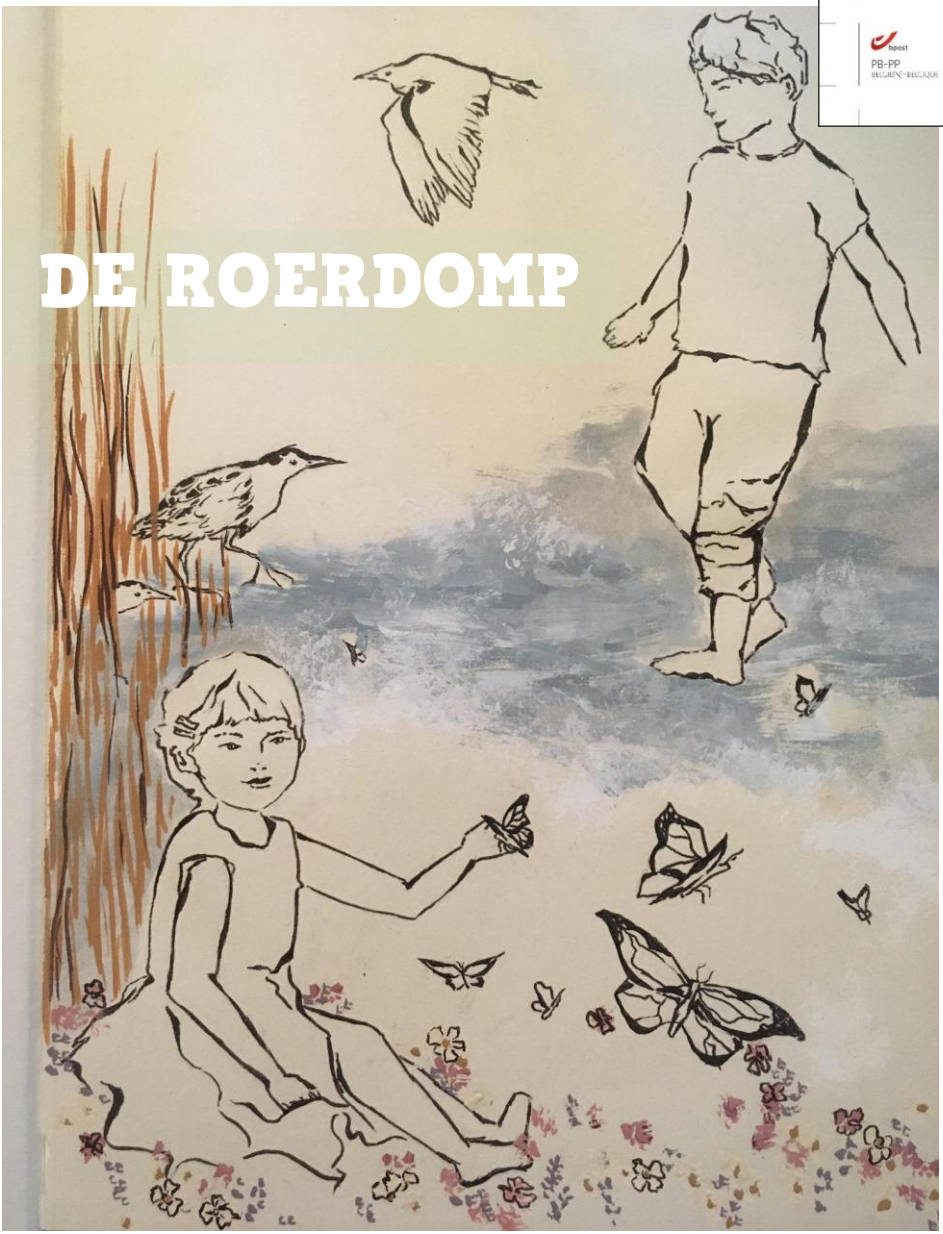

Afgiftekantoor: Gent, postkantoor bpost
Afdelingstijdschrift: Jaargang 64
Eerste editie: van april/2024- juni/2024
V.U.: Loes Breekelmans (Peterseliestraat 100, 8000 Brugge)

JNM BRUGGE

JNM
JE BEESTIGSTE JEUGDBEWEGING

JNM, de Jeugdbond voor Natuur en Milieu, is een jeugdbeweging voor iedereen van 7 tot 26 jaar die zich goed voelt in de natuur en zijn schouders niet ophaalt voor het milieu. JNM Brugge is één van de vijftig lokale afdelingen van JNM in Vlaanderen. We werken met drie leeftijdsgroepen:

Ben je **tussen 7 en 12 jaar** oud, dan ben je een **Pieper**. Samen met je leeftijdsgenootjes kom je al spelenderwijs in contact met de natuur.
Ben je **tussen 12 en 15 jaar** oud, dan ben je **Ini**. Deze groep mag ook mee met de gewone leden. Ini is een verkorting van 'initiatielid' en ini zijn betekent dus dat je op weg bent een Gewoon lid te worden.
Ben je **tussen 15 en 26 jaar**, dan ben je een **Grote** of **Gewoon lid**. Naast de activiteiten kun je ook leiding geven en / of iets betekenen in het bestuur van je afdeling, als je dat graag wilt.

WORD LID

Om lid te worden surf je naar www.jnm.be/lidworden en vul je het inschrijvingsformulier in. Je krijgt betalingsinstructies per e-mail. Er kan gekozen worden tussen drie verschillende lidgeld tarieven.

LIDGELD HERNIEUWEN

Surf aangemeld naar www.jnm.be/lidgeldhernieuwen en ons systeem loodst je door de verschillende stappen van je lidgeldhernieuwing. Je kan ook een domiciliëringsaanvraag indienen op www.jnm.be/domiciliering. Wie betaalt via domiciliëring krijgt een leuk JNM-cadeau!

JNM NATIONAAL EN DE WINKEL

Heb je een administratieve vraag, bijvoorbeeld over je lidmaatschap, dan kan je terecht op het nationaal secretariaat. Tijdens de kantooruren kan je bellen naar 09 223 47 81, mailen kan naar info@jnm.be.

Ben je op zoek naar de ultieme veldgids, een nieuw vlindernet of een vogelfluitje? De JNM-winkel heeft wat je zoekt. Surf naar www.jnm.be/winkel en bestel online of kom langs (Kortrijkspoortstraat 192, 9000 Gent).

AFDELINGSWEBSITE:

www.jnm.be/afdeling/brugge

VOORWOORD

Dag liefste ouders en fantastische leden,

De zon schijnt eindelijk en de lente is in ons mooie landje aangekomen. Deze mooie verandering van kleuren en weer betekent ook een nieuw semester vol JNM Brughe plezier! Maar dit zalige warme weer en langere dagen doen ons ook verlangen naar de zomer en ons 1ste combikamp met JNM Kortrijk in juli. Dit kamp is voor de piepers en gaat door van 22 tot 27 juli in Tielt-Winge. Tijdens dit kamp gaan we op onderzoek in het verleden en ontdekken we of alles vroeger nu écht beter was. Zeker inschrijven is de boodschap!
Sinds vorig semester hebben we een nieuw systeem in het leven geroepen, waarbij we 2 activiteiten per maand geven (1 voor ini's en 1 voor piepers). Dit systeem heeft motivatie teruggebracht en werklast verminderd bij onze leiding, hoera! Daarom behouden we dit systeem tot het einde van dit werkjaar. Bij het begin van het nieuwe werkjaar gaan we het systeem herevalueren en mogelijks weer 3 activiteiten per maand geven.
We hebben samen met de leiding weer een heleboel activiteiten gepland, waar plezier en leren belangrijke onderdelen blijven. Er zijn in dit laatste trimester zowel excursies, milieubewuste activiteiten, een daguitstap en zoveel meer gepland voor jullie. Schrijf je zeker in op voorhand, zo kunnen we berekenen voor hoeveel deelnemers we een spel moeten maken of vieruurtje voorzien.
Als er vragen of opmerkingen zijn, mag je deze altijd doorsturen naar mij (lais.debauve12@gmail.com).

Groetjes,
Voorzitter Laïs

ZAKKALENDER

Wanneer?	Wat?	Voor wie?
21 april	Nationale inidag	Ini's
26 april	Toneelstuk	Ini's & gewone leden
27 april	Duuzend soortendah	Ini's
27 april	Duuzend soortendah	Piepers
5 mei	Duiken in de duinen	Piepers
8-12 mei	West-Vlaams iniweek-end	Ini's
2 juni	Waterpiraten	Ini's & gewone leden
22 juni	Esta-fetta	Piepers

PIEPERS

Dag allerallerliefste piepers!

Wat is het fijn om nu buiten te zijn! Het zonnetje dat schijnt, de vogels die fluiten, kortom de natuur die wakker wordt uit zijn o zo diepe winterslaap! En ja, een nieuw seizoen is aangebroken, dus zitten er ook JNM activiteiten aan te komen. Er zijn weer een heleboel leuke, spannende én educatieve spelen voor jullie geplan(t)d. De eerste is de duuzend soortendag, daarna komt er een spel aan zee en dan hebben we ook nog een estafette, maar op een heel speciale manier. Als je meer over deze activiteiten te weten wil komen, bekijk dan snel de volgende pagina’s en -oh ja, vergeet het spelletje ook niet te maken!

Kan jij alle dieren invullen in het rooster?

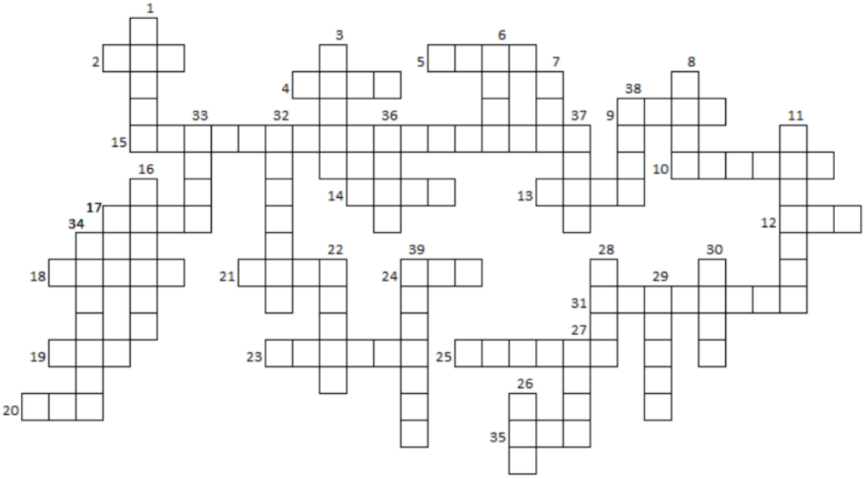

PIEP-ACTIVITEITEN

27/04 @GEMENE WEIDEBEEK	DUUZEND SOORTENDAH
Hé, jij daar! Weet jij welk weekend eraan zit te komen? Applausje voor diegene die het goed geraden hadden! Het is bijna duizend soortendag, ofja, op z'n Brughs, "duuzend soortendah"! Heb je zin om samen met JNM Brughe naar zoveel mogelijk soorten te zoeken? Ja, ik weet het, duizend soorten is een beetje veel om alleen maar met JNM Brughe te doen, maar wees gerust, we zijn niet de enige afdeling die dan opzoek gaan naar verschillende kriebel-en nog veel meer beestjes! Ook de andere afdelingen gaan dit weekend op zoek naar allerlei diertjes. Wie o wie heeft er zin om zijn steentje bij te dragen om met heel de JNM aan 1000 verschillende soorten dieren te komen? Kom dan maar af op 27 april van 14u tot 17u in de Gemeneweidebeek bij Hoeve Hangerijn! We hopen jullie daar allemaal te zien!!	

05/05 @STATION BRUGGE	DUIKEN IN DE DUINEN
Dag lieve piepers Iedereen geniet van een dagje aan zee, niet? Lekker uitwaaien, een frisse duik nemen of ravotten in de duinen! Helaas zijn die prachtige duinen in gevaar… En we hebben jullie hulp nodig om de duinen te redden! Jullie denken nu misschien, gevaar? Waar heeft hij het nu over? Hoe kunnen duinen nu in gevaar zijn?! Om dit te ontdekken zullen jullie mee op zoek moeten gaan! Waar? We spreken af aan het station van Brugge om 12.00 uur Wanneer? 5 mei Wat heb je nodig? Een lunchpakket want op een lege maag kun je geen duinen beschermen. Warme kleren en een regenjas. Een drinkbus (met water van thuis want zeewater is niet zo lekker)	

22/06 @TILLEGEMBOS	ESTA-FETTA
Wie is er klaar voor het méga coole, super zotte esta-fetta spel?! Ooit nagedacht over de impact van melk, yoghurt en boter op het milieu? Als je dat nog niet gedaan hebt, geen nood. Tijdens deze activiteit zullen jullie er van alles over te weten komen! We spreken af aan Tillegembos.	

INI'S

Hey Liefste Ini's!

De lente is er eindelijk en de zomer zit al te loeren om de hoek, en dat vraagt natuurlijk voor meer JNM Brughe-activiteiten, gericht op natuurstudie en super toffe, crazy Ini's. Er staat veel op de planning, zo is er een super cool ini weekend 9 tot 12 mei. Ik zal er sowieso zijn en wordt sowieso super tof. Maaaaaarrrrr, tromgeroffellllllll, trrrrrrrrrr.
ER IS IN AUGUSTUS EEN WEST-VLAAMS INI KAMPPPP!!!!! (enkel alleen voor Ini's, dus geen piepers ;)) Wajoooo! Zoals jullie lezen ben ik heel excited, het gaat door van 5 tot 11 augustus, dus schrijf het maar in jullie agenda. Kortom, volgende maanden zal het weer lachen gieren en brullen zijn rond kampvuren en op activiteiten.
Ik kan niet wachten om jullie modderige smoeltjes weer te zien :)
Hier zijn nog 3 dilemma's voor jullie. Als je betere argumenten hebt, aarzel zeker niet om met mij in discussie te gaan op de volgende activiteit.

Bio honing of lokale honing?

"Dan koop je toch gewoon lokale biohoning, nee?" Nee, dat kan niet. Om Biologische honing te maken, mogen er in de omtrek van 7 kilometer geen pesticiden gespoten worden en geen industrie of snelwegen voorkomen. Onmogelijk in het dichtbevolkte Vlaanderen. Wallonië telt een kleine 21 biologische bijenkasten, maar die honing vind je niet in de supermarkt in je buurt. Niet-bio honing bij de lokale imker is daardoor nog steeds beter voor de natuur.

Passata of verse tomaten?

Om tomatensaus te maken met verse tomaten, moet je saus héél lang op het vuur staan. In industriële installaties gebeurt dit veel energie-efficiënter. Bovendien worden ook de minder perfecte tomaten verwerkt in passata, minder voedselverspilling dus. Maar Biologische passata komt meestal van Italië of verder weg, dus misschien zijn in de zomer belgische bio-tomaten een betere keuze. Het hangt uiteindelijk vooral af van seizoen tot seizoen: in de winter ga je beter voor passata en in de zomer neem je dan bio tomaten uit België.

8 rollen gerecycleerd wc- papier of 9 rollen bamboe wc- papier?

Je denkt misschien dat bamboe voordeliger is omdat het sneller groeit, maar het kweken van bamboe heeft een grote impact. Je kan dit vermijden met gerecycleerd papier. Meer WC- rollen per verpakking en papieren verpakking zorgt voor minder plastiek (en minder plastic soups), maar dat weegt niet op tegen gerecycleerd papier.

Recycleren is de toekomst, maar dan wel liefst in de vorm van up-cycling; daarbij worden de producten gebruikt in iets nieuws.

INI-ACTIVITEITEN

21/04 @AALST	NATIONALE INI-DAG

In Aalst is er een storm aan het opkomen. Het gedruis van carnaval en de stank van de stad heeft iets wakker geschud. Er zijn drie Goden herrezen. Aalst is overspoeld door chaos en verwarring, er duiken talloze fanaten op die de goden beginnen aanbidden. En hun invloed wordt alsmaar groter. De Simoniërs volgen Simon, de bourgondische god van het noorden die al eens van frieten geniet. De Yolandanen die tot Yolan bidden voor een goede determinatiedag en een zeldzame slak. De Raftafariërs die trouw zijn aan Raf (met de helm) en zijn beruchte camembertsoep. Maar er kan maar 1 God heersen... Een confrontatie lijkt onvermijdelijk, ze roepen jullie op om hen bij te staan in hun strijd. Aalst roept tot u! Dus pak je strijdbijl en trek ten strijde! We spreken om 11u af aan het station van Aalst op 21 april van 11u tot 17u. Je hebt nodig: middageten, een 4-uurtje en uw beste humeur. Inschrijven doe je via de website!

26/04 @ZAAL DAVERLO	TONEELSTUK: DE ZAAK VAN DE DIEREN

De dieren zijn het beu door de mens als slaven behandeld te worden. Ze moeten tot jacht- en lastdier dienen, ze worden aan kettingen gelegd en opgesloten… Ja, ze worden zelfs gevild en hun buiken opengesneden. Is de mens wel meester?
Een eeuwenoud werk uit de Arabische wereld is voor TG Eurowash de bron voor een verbazend actueel theaterstuk. Dit wordt een fantastische voorstelling met tekst, beweging en muziek door jongeren gespeeld.
We spreken af om **stipt 19u45** aan Daverlo (Dries 2, Assebroek), want om 20u begint de voorstelling al, en ik wil graag nog een inleidende babbel houden. :)

27/04 @RYCKEVELDE	DUUZEND SOORTENDAH

Hoihoi, dit weekend is het duizend soortenweekend en ik hoor je al denken,'Huh, weekend, 't is toch duizend soortendag?' ja, voor ons wel, maar door er in Vlaanderen een weekend van te maken groeit de kans dat we samen ons doel halen. Dus 't is een duizend soortenweekend. Dan gaan we met alle JNM'ers op zoek naar 1000 verschillende soorten organismen. Dat gebeurt over heel Vlaanderen. Natuuurstudie dus! En voor wie denkt: 'Ieuw, natuurstudie.' moedig je (JNM-)vriendjes dan maar aan om ook te komen, dat wordt het vanzelf leuk. We zullen als het ware lanterfanten tussen misschien wel 1000 planten. En eens wat beter kijken naar dat groen. Jij kan een nieuwe soort aan de lijst toevoegen en met netjes en vergrootglazen aan de slag gaan. We spreken af om 10 uur aan de parking van de Schobbejakshoogte ter hoogte van de Lorreinendreef. Dan zijn we na een diverse wandeling om 12u30 terug aan de vertrekplaats. Hoeveel soorten denk jij dat we zullen vinden? JNM rekent op jou! Inschrijven op de site is vriendelijk!

09/05 – 12/05 @DAMME	WEST-VLAAMS INI-WEEKENDJE

Het is zover; weer een weergaloos West-Vlaams Iniweekendje!!!! Met oude en nieuwe vrienden samen activiteiten, gezellige momenten beleven, leuke spelletjes spelen, ... en nog zo veel meer. Het weekend zit boordevol verrassingen in de prachtige streek van Damme, mooie uitzichten op de polders en een in de verte een fris zeeebriesje die ons doet verlangen naar een frisse duik. We spreken donderdag af in het station van Brugge om 14u, van daaruit samen naar de kampplaats. Zondag zullen we ook terug om 13u huiswaarts keren.

Alle info vinden en inschrijven doe je op onze website!

02/06 @GEHEIM…	WATERPIRATEN

"Hey-how, thieves and beggars, rai-se the co-olours high…" Oei, zegt deze intro je niets? Dan moet je je misschien toch nog eens verdiepen in de films over Jack Sparrow! Het zijn niet alleen goeie actiefilms, maar ze geven ook prijs wie we vandaag zijn: piraten! En zoals in elke Hollywoodfilm, zijn er goeie piraten en slechte piraten, je hebt euh, de piraten uit Somalië die uit wanhoop en op zoek naar rijkdom grote vrachtschepen aanvallen, en je hebt bijvoorbeeld de Sea Shepherd, een organisatie die technisch gezien ook piraat is, maar dan wel met een moreel gerechtvaardigd doel! Wat voor piraat ben jij? En hoe gaat dat eigenlijk in z'n werk, zo piraat zijn? Wat doen ze wanneer ze geen schepen, eilanden en schatten veroveren?

Je komt het allemaal vandaag te weten!

De locatie is nog geheim, want ja, als piraat op voorhand zeggen waar je gaat aanvallen, da's natuurlijk niet tactisch! Dat het met water te doen zal zijn, dat kan ik je wel al met zekerheid zeggen!

Net zoals een piraat is het belangrijk om je goed voor te bereiden. Enkel als je al het volgende meeneemt, kan je als echte piraat meedoen!

- zwemkledij en een handdoek;
- reservekledij om aan te trekken na de waterpret;
- genoeg drinkbaar water, want zee- of rivierwater is natuurlijk niet drinkbaar!
- een attribuut dat aantoont waarvoor jij als piraat voor staat (een zwaard voor avontuur, of een hoed voor een goed uiterlijk, of euh, een ooglapje voor je praktische ingesteldheid, of…);
- je tactische piratenbrein!

GEWONE LEDEN

Howla powla!

Leuk, he, die lente, waar zo alles ontwaakt en de bloemetjes beginnen bloeien, maar het is toch wel een heftig ontwaken, vinden jullie ook niet? De ene dag loop je nog met je handschoenen en dikke jas rond, de volgende dag doet de zon je bijna smelten! En net wanneer je denkt dat de lente echt van start is gegaan, regent het weer en koelt alles terug af. Toch maar weer die handschoenen aandoen ‘s ochtends…

Was dat altijd al zo? Nee! De lente en de seizoenen in het algemeen worden sterk beïnvloed door de klimaatopwarming; niet alleen worden de zomers heter, maar ook krimpen de tussenseizoenen langzaamaan, tot we plots van de winter rechtstreeks in de zomer zullen overgaan. En ik vind het nu al zo’n heftig ontwaken… Dat belooft voor de toekomst!
Maar bon, het is nu zo, en hoe eerder het mooie weer komt, hoe meer hoop er is voor goed weer op onze kajaktocht in mei! We gaan niet alleen plonsen in het water, maar ook afval verzamelen, piraat spelen, en genieten van het zonnetje. Hm, zalig, ik kijk er nu al naar uit!

Warme (hoewel, op het moment van schrijven toch eerder regenachtige) groetsels,
Nel

GEWONE LEDENACTIVITEITEN

26/04 @ZAAL DAVERLO	TONEELSTUK: DE ZAAK VAN DE DIEREN

De dieren zijn het beu door de mens als slaven behandeld te worden. Ze moeten tot jacht- en lastdier dienen, ze worden aan kettingen gelegd en opgesloten… Ja, ze worden zelfs gevild en hun buiken opengesneden. Is de mens wel meester?
Een eeuwenoud werk uit de Arabische wereld is voor TG Eurowash de bron voor een verbazend actueel theaterstuk. Dit wordt een fantastische voorstelling met tekst, beweging en muziek door jongeren gespeeld.
We spreken af om **stipt 19u45** aan Daverlo (Dries 2, Assebroek), want om 20u begint de voorstelling al, en ik wil graag nog een inleidende babbel houden. :)

02/06 @GEHEIM…	WATERPIRATEN

"Hey-how, thieves and beggars, rai-se the co-olours high…" Oei, zegt deze intro je niets? Dan moet je je misschien toch nog eens verdiepen in de films over Jack Sparrow! Het zijn niet alleen goeie actiefilms, maar ze geven ook prijs wie we vandaag zijn: piraten! En zoals in elke Hollywoodfilm, zijn er goeie piraten en slechte piraten, je hebt euh, de piraten uit Somalië die uit wanhoop en op zoek naar rijkdom grote vrachtschepen aanvallen, en je hebt bijvoorbeeld de Sea Shepherd, een organisatie die technisch gezien ook piraat is, maar dan wel met een moreel gerechtvaardigd doel! Wat voor piraat ben jij? En hoe gaat dat eigenlijk in z'n werk, zo piraat zijn? Wat doen ze wanneer ze geen schepen, eilanden en schatten veroveren?

Je komt het allemaal vandaag te weten!

De locatie is nog geheim, want ja, als piraat op voorhand zeggen waar je gaat aanvallen, da's natuurlijk niet tactisch! Dat het met water te doen zal zijn, dat kan ik je wel al met zekerheid zeggen!

Net zoals een piraat is het belangrijk om je goed voor te bereiden. Enkel als je al het volgende meeneemt, kan je als echte piraat meedoen!

- zwemkledij en een handdoek;
- reservekledij om aan te trekken na de waterpret;
- genoeg drinkbaar water, want zee- of rivierwater is natuurlijk niet drinkbaar!
- een attribuut dat aantoont waarvoor jij als piraat voor staat (een zwaard voor avontuur, of een hoed voor een goed uiterlijk, of euh, een ooglapje voor je praktische ingesteldheid, of…);
- je tactische piratenbrein!

VRIENDENBOEKJE

Hieronder leer je opnieuw iemand van de leiding beter kennen! Deze keer vertelt Florian wat meer over zichzelf.

Hoi!

Mijn naam is Florian. Ik ben net gestart als leiding, maar jullie zullen mij zeker wel al eens gezien op een activiteit. Ik ben 15 jaar en mijn hobby's zijn zwemmen, harp spelen en natuurlijk JNM! Ik fiets ook heel graag, maar dat doe ik niet in een vereniging. Ik ben daarnaast een groot liefhebber van veel en lekker eten.

Mijn lievelingsinsect is een bombardeerkever, omdat die een super cool ingebouwd afweersysteem hebben: een kanonnetje waarmee het beestje zelfgemaakte gifkogels afschiet.

Tot op de volgende activiteit!

RECEPTJE

Vegan dessertje om te proberen!

Al ooit vegan cheesecake gegeten? Nee? Dan moet je het toch echt eens uitproberen, want het is niet alleen lekker fris bij deze warme temperaturen, maar ook nog eens heerlijk en supersimpel om te maken!

Wat heb je nodig?

Voor één taartvorm of cakeblik:

- 225 g speculooskoekjes
- 80 g plantaardige bakboter, of kokosolie
- 500 g sojayoghurt, ongezoet - als je er ééntje vindt met citroensmaak of Griekse smaak, neem dan die. :)
- 1 kleine citroen of limoen, uitgeperst
- 3 el bloem
- 120 g suiker

Hoe maak je het?

1. Verwarm de oven voor op 180°C. (best op de heteluchtstand)
2. Smelt de bakboter of kokosolie. Let op dat je het niet laat aanbranden.
3. Verkruimel de speculooskoekjes en meng er de gesmolten bakboter of kokosolie door.
4. Bekleed je bakvorm met bakpapier of wrijf het in met boter/olie. Schep het mengsel erin en druk goed aan.

5. Meng de sojayoghurt, het citroensap, de 3 afgestreken eetlepels bloem en de suiker in een kom.
6. Giet dit mengsel bovenop de ongebakken speculoosbodem. Spreid het goed uit, zodat je bodem overal bedekt is.
7. Bak 25 minuten op 180°C.
8. Na 25 minuten, draai je de bakvorm zodat de achterkant vooraan staat en bak nog 25 minuten verder op heteluchtstand. Dek de taart de laatste tien minuten af met aluminiumfolie als je merkt dat ze te bruin kleurt.
9. Laat afkoelen op het aanrecht en daarna in de koelkast.
10. Zo! Nu is je cheesecake klaar om van te smullen!

Bron: https://bevegan.be/nl/recept-vegan-kaastaart-met-speculoos/

Door: Nel Top

UIT DE OUDE DOOS

Oerbossen en hun Bewoners – Lies Couckuyt (Roerdomp, jaargang 44, nr. 1)

- *Dit is deel twee van het artikel. Voor deel 1, zie de eerste Roerdomp van dit werkjaar.-*

De dieren uit de oerbossen

Zoals je al gelezen hebt leven er in de oerbossen heel veel verschillende dieren en planten. Van de kleine miertjes tot de grote bosolifant, allemaal hebben ze daar hun 'huis'. Maar als hun 'huis', het oerbos, wordt gekapt en er dus ook grote delen van verdwijnen, verliezen al die dieren hun 'huis'... en daardoor sterven er ook velen van hen. Van sommige diersoorten zijn er nog maar zo weinig over, dat ze bijna uitgestorven zijn, men noemt ze bedreigde diersoorten.

Zo'n bedreigde diersoort is bijvoorbeeld de **Siberische tijger**.
De Siberische tijger leeft tegenwoordig alleen nog maar in een klein gebied in het zuidoosten van Rusland. Tijgers leven vooral in jungles, maar ze zijn ook te vinden in bosrijke gebieden, in bossen met veel kreupelhout, en op savannen. Ze houden van dichtbegroeide bossen, oevers met riet en bamboestruiken, maar ook van de graslanden van Zuidoost-Azië, waar geen boom te bekennen is. Vroeger waren grote stukken van Azië het jachtgebied van de tijger. Maar door de mens zijn de meeste tijgersoorten verdwenen en de soorten die nog over zijn, zijn ernstig bedreigd. Honderd jaar geleden waren er nog een paar honderd Siberische tijgers. Nu leven er in een klein gebied ten noorden van Wladiwostok bij de

Japanse Zee minder dan 400 tijgers in het wild. Zo'n 800 tijgers wonen in kooien in dierentuinen over de hele wereld.

De Siberische tijger is de grootste van alle tijgersoorten. Sommige mannetjes kunnen gemakkelijk 3,8 meter lang worden (de staart alleen is al 95cm lang) en 280 kilo wegen. Hierdoor is de Siberische tijger de grootste katachtige ter wereld. Zijn lange, dikke vacht beschermt hem tegen de enorme kou van het Noorden, waar het 25 graden Celcius onder nul kan worden. Siberische tijgers zijn heel goed gecamoufleerd voor het gebied waar ze in leven, het oerbos, door de zwarte strepen op hun vacht. Tijgers zijn uitstekende jagers, klimmers en zwemmers. Hij jaagt op herten en everzwijnen, maar ook vogels en kleine knaagdieren en zelfs reptielen, kikkers en vissen, krabben en sprinkhanen moeten op hun hoede zijn als er een tijger in de buurt is.

De Siberische tijger wordt niet alleen bedreigd vanwege vernietiging van zijn leefgebied door houtkap en bosbranden. Eeuwenlang zaten jagers achter hem aan voor zijn kostbare vacht, botten en geslachtsorganen. Behoorlijk wat van deze prachtige dieren werden afgemaakt door medicijnmannen, die er een of ander belachelijk medicijn van maakten. In China wordt vaak gedacht dat van lichaamsdelen van deze tijger goed werkende medicijnen gemaakt kunnen worden. Ze worden dan ook voor veel geld verkocht. Om ervoor te zorgen dat de Siberische tijger niet uitsterft, moeten mensen meer over dit dier leren. Er moeten natuurreservaten komen, die de hele tijd bewaakt worden, en de illegale jacht zou streng gestraft worden. En wat net zo belangrijk is: dieren moeten ongestoord in de wildernis kunnen leven. Omdat de Siberische tijger zo'n ontzettend groot territorium nodig heeft, zijn er grote, aaneengesloten bosgebieden nodig, die door opzichters bewaakt worden. Anders maakt de grote katachtige geen enkele kans en zal hij uitsterven.

Ook de **bosolifant** is een bedreigde diersoort. Hij leeft verborgen in de regenwouden van Centraal-Afrika. De slagtanden van een olifant zijn van ivoor, materiaal dat voor veel verschillende doeleinden gebruikt wordt. Maar ook één van de redenen dat de olifant een bedreigde diersoort is geworden. Ivoor brengt op de internationale zwarte markt heel veel geld op. Meestal is het de enige manier waarop de genadeloze stropers hun

geld verdienen. Ook jagen verzamelaars op de olifant, zodat ze het ivoor als aandenken mee naar huis kunnen nemen. Door het platbranden van stukken bos om landbouwgrond aan te leggen en de vraag naar tropisch hout wordt de leefomgeving van de olifant steeds kleiner. En het is triest: 85% van de regenwouden in Centraal Afrika is al verdwenen…

Bruintje de beer wordt ook bedreigd. De **bruine beer** leefde vroeger in alle bosrijke gebieden in Europa, van Noord-Scandinavië helemaal tot aan de Middellandse Zee in Zuid-Europa. De ongecontroleerde jacht en de vernietiging en versnippering van zijn leefgebied bedreigen de beer steeds meer. Mensen die zich in gebieden vestigen die vroeger onbewoond waren, beroven de beer van z'n voedselbronnen. Zo wordt de beer gedwongen zijn leefgebied te verlaten. De laatste beer in Duitsland bijvoorbeeld, werd afgeschoten in de 17e eeuw. Nu zijn er alleen nog beren te vinden in kleine gebieden in Noord-Scandinavië en in het Europese deel van Rusland. En er leven er nog een paar in de Pyreneeën, de Alpen, de Karpaten (Roemenië) en de Abruzzen (Italië). In Europa leven er helaas nog maar 5.500 tot 6.000 bruine beren.

Geen beren zonder oerbossen: het oerbos is het belangrijkste huis voor beren. Alleen als de laatste oerbossen in Europa volledig beschermd worden, maken deze fantastische dieren kans om te overleven. En als jij, maar ook jouw kinderen en kleinkinderen, in de toekomst niet alleen een knuffelbeer willen zijn, maar ook nog echte beren, zullen de laatste beren heel goed beschermd moeten worden.

De **Orang-oetan** leeft in de jungle van Zuidoost-Azië, zie zijn zeer behendig in het springen van boom naar boom en eten voornamelijk fruit. De orang-oetan is de meest aan de mens verwante diersoort en behoort tot de groep van mensapen. De grootste bedreiging voor deze mensapen is de vernietiging van hun natuurlijke leefgebied door de mens, die er bomen kapt, wegen aanlegt en landbouwgrond van maakt. Vooral door het platbranden van stukken bos om er landbouwgrond van te maken en de bosranden die daardoor ontstaan, neemt het aantal orang-oetans sterk af. Het record van de meest bedreigde mensaap ter wereld is op dit moment helaas dat van de orang-oetan. De aap is terug te vinden op de lijst van bedreigde diersoorten.

De **wolf** leeft in de noordelijke bossen, dit wil zeggen: de bossen van Noord-Amerika, Canada, Alaska en Rusland. Omdat vele mensen -onterecht- heel bang zijn van de wolf en omdat mensen en wolven dezelfde prooien hadden, bleef er niet genoeg voedsel over voor de wolven en gingen ze eten 'stelen' van de boerderijen, waardoor vele wolven werden (en worden) gedood. Wolven hebben heel grote bossen nodig om in te leven, maar veel van die grote bossen worden bedreigd en staan op het punt vernietigd te worden door grote houtkapbedrijven. De wolf kán dus overlezen. Maar alleen als de mens zijn vooroordelen tegen dit dier opgeeft en zijn natuurlijke leefomgeving beschermt.

Het Amazoneregenwoud is het laatste grote, ongerepte gebied waar één van de grootste families van de katachtigen ongestoord kan leven: de **jaguar**. Tegenwoordig is de jacht op jaguarbont nog steeds een bedreiging. Maar de meeste jaguars sterven door het geweer van veeboeren, hoewel ze in de meeste Zuid-Amerikaanse landen onder volledige bescherming staan. Door de versnippering van hun leefomgeving hebben jaguars, die in steeds kleinere gebieden moeten leven, vaak geen andere keuze dan op koeien te jagen. Hierdoor halen ze de woede van de veeboeren op hun hals. In sommige gebieden, zoals in Frans-Guyana, is het jagen op jaguars nog altijd niet verboden. De grootste bedreiging voor de jaguar is toch de enorme vernietiging van hun leefgebied, de tropische oerbossen in Zuid- en Midden-Amerika. De jaguar wordt beschouwd als een bedreigde diersoort en staat op de lijst van de CITES. (Dat is de afkorting van Convention on the International Trade in Endangered Species of Wild Fauna and Flora. In het Nederlands zeggen we: het verdrag over de internationale handel in bedreigde dier- en plantensoorten.)

Het **Andeshert** is niet zo heel bekend buiten Chili en Argentinië. Dit zeldzame dier is één van de hertensoorten die in het zuiden van het Andesgebergte leven. De jacht en de vernietiging van de leefomgeving zijn de belangrijkste redenen waarom het Andeshert bijna uitgestorven is. Toen de mens zijn nederzettingen uitbreidde, haalden ze steeds meer bergbossen weg. Daarvoor in de plaats maakten ze er graasgebieden van en zetten ze er hekken neer voor hun vee. De leefomgeving van het

Andeshert werd daardoor steeds kleiner. Ook werd er op dit hert gejaagd vanwege zijn lekkere vlees én z'n leefomgeving wordt bedreigd door bosbranden, erosie (dat is de afslijting van land door wind en water), concurrentie met huisdieren en geïmporteerde andere herten, ziekten en de jacht door honden. Het Andeshert komt niet in de buurt van bergvalleien waar het bos verwoest is en waar vee graast. In 1997 was dit hert alleen nog in beschermde gebieden te vinden. Tegenwoordig wordt het aantal Andesherten over de hele wereld geschat op minder dan duizend.

De toekomst van het Andeshert wordt dus bedreigd doordat er steeds minder ruimte voor deze hertensoort overblijft. Maar ook omdat er nog maar zo weinig van zijn. Net als bij andere diersoorten waar er nog maar weinig van zijn, is het gevaar van inteelt groter. Dat wil zeggen: voortplanting van dieren die nauw aan elkaar verwant zijn, zoals dieren van dezelfde ouders. Daardoor is de kans dat de dieren ziek worden groter. En zo neemt het aantal Andesherten nog verder af. Maar er is hoop! Misschien is het nog niet te laat voor het Andeshert! De jachtwetten van Chili verbieden het nog langer het hele jaar door op dit dier te jagen. Het Andeshert staat ook als bedreigde diersoort op de lijst van de CITES (het verdrag over de internationale handel in bedreigde dier- en plantensoorten). Maar wat minstens zo belangrijk is: die paar overgebleven oerbossen in het zuidelijke puntje van Amerika moeten beschermd worden!

Ziezo, die waren nu enkele oerbosbewoners. Natuurlijk is dit maar een tipje van de sluier, want er leven nog duizenden andere dieren in de oerbossen! En ook jullie kunnen hen helpen beschermen! (zie tips hier ergens boven)

Een milieugroet van Lies
(mijn inspiratie heb ik uit verschillende bronnen van Greenpeace gehaald)

DIERENPASPOORT

Naam: (Vlaamse) Gaai (*Garullus glandarius*)

Lievelingseten: eikels! Net als eekhoorns slaan we er grote voorraden van op, zodat we er altijd kunnen snacken, njammie!

Favoriete biotoop: bossen of parken

Een gek weetje: Oei, mag ik er echt maar ééntje geven? Hm, dan wil ik misschien zeggen dat we heel lang de Vlaamse Gaai werden genoemd, maar dat we helemaal niet alleen in Vlaanderen voorkomen. Ze hebben daarom het 'Vlaamse' uit onze naam gehaald. Nu zijn we gewoon de Gaai. :)

Bron: Natuurpunt.be

WHATSAPP

Vorig jaar lanceerden we twee WhatsApp groepen, eentje voor piepers en hun ouders en eentje voor ini's en hun ouders. De bedoeling van deze groepen is dat we (als het nodig is) snel met jullie kunnen communiceren. Hierbij worden die nog eens gepromoot, ben je nog geen lid van de groepen maar kom je er graag bij, scan de code hieronder (of kopieer de link) en wees welkom!

Het zal bijvoorbeeld gaan om een reminder aan een belangrijk maitje in jullie mailbox, verloren voorwerpen na een activiteit, last minute update over het weer en dus aangepaste kledij, vertraging van de trein als we op tocht zijn. Dit alles wijst zichzelf wel uit!

Pini's kunnen natuurlijk in beide groepen deelnemen. De website en ook de mails die jullie ontvangen blijven de basiscommunicatie en zullen dus steeds de belangrijkste (en meest recente) informatie bevatten, de WhatsApp groep zal eerder een aanvulling zijn.
Om bij deze groep te komen kan je de QR-code scannen en zo deelnemen aan het gesprek (of de link kopiëren).

https://chat.whatsapp.com/IzBQiKEhOoYCuWDOZaRxu6
(De link voor de ini-WhatsApp)
https://chat.whatsapp.com/GtIMJWooZhz14uMgi9lM3q
(De link voor de piep-WhatsApp)

BESTUUR

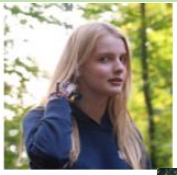

VOORZITTER
Laïs Debauve (Zij/haar)
+32 471 31 27 75 | lais.debauve12@gmail.com

SECRETARESSE EN PIEPVERANTWOORDELIJKE
Lara Crabbé (Zij/haar)
Lara.crabbe@jopie.be

PENNINGMEESTER EN INIVERANTWOORDELIJKE
Yoran Boeye (Hij/hem)
+32 468 48 14 01 | boeyeravi@gmail.com

BESTUURSLID
Natacha Ampe (Zij/haar)
+32 487 79 73 13 | natacha.ampe@gmail.com

REDACTRICE EN SOCIAL MEDIA
Loes Breekelmans (Zij/haar)
+32 499 27 52 87 | loes.breekelmans@jnm.be

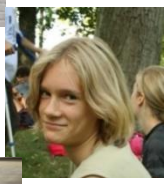

PIEPVERANTWOORDELIJKE
Jorinde Calcoen (Zij/haar)
+32 494 90 74 31 | Jorinde.calcoen@gmail.com

GEWONE LEDEN VERANTWOORDELIJKE, MATERIAAL
EN LOKAAL VERANTWOORDELIJKE, CONTACT
Nel Top (geen voorkeur)
+32 468 13 18 96 | nel.top@jnm.be

FOER
Korneel Breekelmans (Hij/hem)
+32474714071 | Korneel.breekelmans@gmail.com

REDACTRICE
Clara Coudenys (Zij/haar)
+32 456 11 05 61 | claracoudenys@gmail.com

BESTUURSLID
Florian Maes Vercaemer

BESTUURSLID
Siebe Dollé

BESTUURSLID
Bas Van Loo